La Newsletter de la paroisse Saint Pierre

#39 - 15 mars 2021

Voir la version en ligne

L'Evangile du 4ème dimanche du Carême dimanche de laetare.

Jean 3, 14-21

En ce temps-là, Jésus disait à Nicodème :
« De même que le serpent de bronze fut élevé par Moïse dans le désert, ainsi faut-il que le Fils de l’homme soit élevé, afin qu’en lui tout homme qui croit ait la vie éternelle.
Car Dieu a tellement aimé le monde qu’il a donné son Fils unique, afin que quiconque croit en lui ne se perde pas, mais obtienne la vie éternelle.
Car Dieu a envoyé son Fils dans le monde, non pas pour juger le monde, mais pour que, par lui, le monde soit sauvé.
Celui qui croit en lui échappe au Jugement, celui qui ne croit pas est déjà jugé, du fait qu’il n’a pas cru au nom du Fils unique de Dieu.
Et le Jugement, le voici : la lumière est venue dans le monde, et les hommes ont préféré les ténèbres à la lumière, parce que leurs œuvres étaient mauvaises.
Celui qui fait le mal déteste la lumière : il ne vient pas à la lumière, de peur que ses œuvres ne soient dénoncées ; mais celui qui fait la vérité vient à la lumière, pour qu’il soit manifeste que ses œuvres ont été accomplies en union avec Dieu. »

Homélie du Père Jérôme Thuault

Nous avons passé jeudi la mi-Carême, et ce 4e dimanche est donc appelé « dimanche de la joie. » Le terme de notre itinéraire est proche, nous avons accompli une partie du chemin qui nous conduit vers Pâques. Puisque nous approchons des fêtes pascales, de façon très subtile, la liturgie nous fait déjà entrevoir la croix. Et précisément, ce dimanche particulier nous invite à faire le lien « difficile » entre la croix et la joie.
Le mot croix n'apparait pas dans l'Evangile de ce dimanche… pourtant, s'il n'a pas été prononcé, nous l'avons tous vu, dans notre esprit. Dans le désert, Moïse éleva le serpent de bronze sur un mât. *De même*, dit Jésus, il faut que « le Fils de l'Homme soit élevé. » Nous savons comment il a été élevé, pendant les événements tragiques de Jérusalem. Jésus fait clairement allusion à la croix, je dis clairement car nous connaissons l'Evangile dans son intégralité. Pour ses disciples, rien n'était moins clair ! Jésus annonce donc le mystère de la Croix, pas tant à la souffrance qu'il subira, mais plutôt la glorification qu'il vivra. Il a été élevé sur la croix, avant d'être élevé au Ciel, où il siège désormais à la droite du Père.

Pour lire la suite

Parcours "Tous Frères"

Le parcours "Tous Frères" proposé pendant le temps du Carême pour découvrir l'encyclique du Pape François "Fratelli Tutti" s'achève. **La dernière séance aura donc lieu le dimanche 21 mars à l'église Saint Pierre de 14h30 à 16h00 : Dominique Quinio, Présidente des Semaines Sociales de France et Valérie Régnier, Présidente de la Communauté Sant'Egidio pour la France témoigneront sur "Fratelli Tutti".**

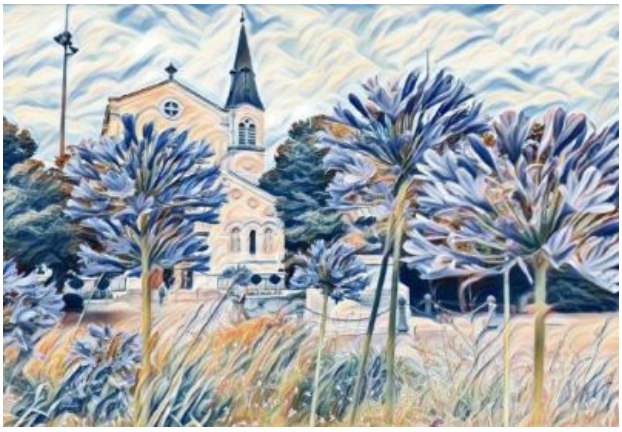

Agenda de Saint-Pierre

Rappel avec le couvre-feu en vigueur les horaires des messes ont été adaptés :
Le week-end *:*
- Samedi (messe anticipée) : ***16h30*** *à l'église St-Pierre.*
- Dimanche : 9h30 à la chapelle de Conflans, à 9h30, 11h00 et ***16h30*** *à l'église St-Pierre.*

Compte-tenu des mesures de distanciation en vigueur, la capacité de nos églises est réduite. Nous ne pouvons pas accueillir plus de 180 personnes à la messe de 11h. Nous vous invitons vivement à privilégier les messes de 9h30 à la chapelle de Conflans et 9h30 à St Pierre.

Lundi 15 mars et mardi 16 mars : Messe à 17h00 à St-Pierre

Mardi 16 mars : Adoration eucharistique de 15h45 à 16h45 à St-Pierre

Mercredi 17 mars : Laudes à 7h30 et messes à 8h00 et 17h00 à St-Pierre

Jeudi 18 mars : messe à 12h15 à la chapelle de Valmy et messe à 17h00 à St-Pierre

Vendredi 19 mars : **Fête de St-Joseph.** Laudes à 7h30 et messes à 8h00 et 17h00 à St-Pierre

Samedi 20 mars : Laudes à 8h00 et messe à 8h30 à St-Pierre

Samedi 20 mars et dimanche 21 mars - 5ème Dimanche du Carême, messes aux horaires habituels

Dimanche 21 mars : Séance de clôture du parcours " Tous frères" de 14h30 à 16h00 à l'église St-Pierre

Les horaires de la Semaine Sainte et de Pâques seront communiqués très prochainement.

Agenda de la paroisse

2ème scrutin d'Anaïs, de Chloé, d'Emma, de Pascale et de Saloni

Samedi 13 mars à 18h30 en l'église St-Pierre Anaïs, Chloé, Emma, Pascale et Saloni qui seront baptisées à Pâques, ont fait leur deuxième scrutin (2ème étape vers le baptême).

Pour retrouver l'Evangile lu et l'homélie prononcée par le Père Marc à cette occasion

Paroles du pape François Encyclique "Fratelli Tutti"

« La fraternité n’est pas que le résultat des conditions de respect des libertés individuelles, ni même d’une certaine équité observée.... La fraternité a quelque chose de positif à offrir à la liberté et à l’égalité. Que se passe-t-il sans une fraternité cultivée consciemment, sans une volonté politique de fraternité, traduite en éducation à la fraternité, au dialogue, à la découverte de la réciprocité et de l’enrichissement mutuel comme valeur ? Ce qui se passe, c’est que la liberté s’affaiblit, devenant ainsi davantage une condition de solitude, de pure indépendance pour appartenir à quelqu’un ou à quelque chose, ou simplement pour posséder et jouir. Cela n’épuise pas du tout la richesse de la liberté qui est avant tout ordonnée à l’amour. » (FT 103)

"Tous frères" : et moi ?

Dans ma vie : l’appel à la fraternité universelle, un amour qui s’étend au-delà des frontières, a pour fondement « l’amitié sociale ».

- La fraternité est-elle réservée aux personnes qui ont du temps ou de l’argent ? À celles qui font partie d’associations dédiées ? M’arrive-t il d’agir gratuitement ?
- Que se passe-t-il en moi quand je refuse d’aider ou de porter

attention à quelqu’un ? Cela me fait-il grandir ? Cela me rend-il davantage libre?

Paroisse Saint Pierre de Charenton
https://paroisse-charenton.org/

Cet e-mail a été envoyé à {{ contact.EMAIL }}
Vous avez reçu cet email car vous vous êtes inscrit sur Paroisse Saint-Pierre de Charenton.

Se désinscrire

Envoyé par sendinblue

© 2019 Paroisse Saint-Pierre de Charenton